

Τελική δημόσια, ανοικτή διαβούλευση για την παρουσίαση της Στρατηγικής Βιώσιμης Αστικής Ανάπτυξης του Δήμου Αγίου Νικολάου 2023-2027

στο πλαίσιο της προτεραιότητας 6
«Ολοκληρωμένη Χωρική Ανάπτυξη των Αστικών
Κέντρων και της Υπαίθρου» του Προγράμματος
ΚΡΗΤΗ 2021-2027



Με τη συγχρηματοδότηση
της Ευρωπαϊκής Ένωσης



Δήμος
Αγίου Νικολάου



Τετάρτη 12 Ιουλίου 2023
Άγιος Νικόλαος

ΠΡΟΓΡΑΜΜΑ ΔΙΑΒΟΥΛΕΥΣΗΣ

1. Παρουσίαση βασικών σημείων της **Πρόσκλησης της ΕΥΔ Προγράμματος «Κρήτη» 2021-2027** για την υποβολή προτάσεων Στρατηγικής ΟΧΕ – ΒΑΑ
2. **Μεθοδολογία Σχεδιασμού** Στρατηγικής ΒΑΑ Δήμου Αγίου Νικολάου
3. Οριοθέτηση **Περιοχής Παρέμβασης**
4. **Υφιστάμενη Κατάσταση** Περιοχής Παρέμβασης
5. **Καθορισμός Στρατηγικής** Βιώσιμης Αστικής Ανάπτυξης
6. **Προτεινόμενες Παρεμβάσεις- Έργα**
7. **Επόμενα βήματα**

Ερωτήσεις- Ανοιχτή συζήτηση συμμετεχόντων

1.

Βασικά σημεία Πρόσκλησης : Το Ευρύτερο Πλαίσιο της Πρόσκλησης

Πρόγραμμα «Κρήτη» 2021-2027

4 αναπτυξιακοί στόχοι για Στρατηγικό Σχεδιασμό της Περιφέρειας για:

- » Ποιοτική Ανάπτυξη,
- » Ενεργός Περιβαλλοντική Διαχείριση
- » Δυναμική Κοινωνική Συνοχή
- » Αποτελεσματική Διακυβέρνηση

8 προτεραιότητες που αντιστοιχίζονται στους Στόχους της Πολιτικής Συνοχής:

- ✓ Π1 Προώθηση της Καινοτομίας και στήριξη της επιχειρηματικότητας
- ✓ Π2. Στήριξη της πράσινης ανάπτυξης και μείωση των εκπομπών του διοξειδίου του άνθρακα.
- ✓ Π3. Ενίσχυση της ενδοπεριφερειακής προσβασιμότητας
- ✓ Π4. Ενίσχυση της Κοινωνικής Δυναμικής και της Κοινωνικής Συνοχής
- ✓ Π5 Προώθηση της κοινωνικής ένταξης των ατόμων που αντιμετωπίζουν κίνδυνο φτώχειας ή κοινωνικού αποκλεισμού, συμπεριλαμβανομένων των απόρων και των παιδιών
- ✓ Π6 Ολοκληρωμένη Χωρική Ανάπτυξη των Αστικών Κέντρων και της Υπαίθρου
- ✓ Π7 & Π8: Τεχνική Βοήθεια ΕΤΠΑ, ΕΚΤ+

Πολιτική Συνοχής 2021-2027 της Ε.Ε.

Στόχος Πολιτικής: ΣΠ.5. «Μια Ευρώπη πιο κοντά στους πολίτες της, μέσω της προώθησης της βιώσιμης και ολοκληρωμένης ανάπτυξης των αστικών, αγροτικών και παράκτιων περιοχών, καθώς και μέσω της στήριξης τοπικών πρωτοβουλιών»

Ειδικός στόχος: RSO5.1. Ενίσχυση της ολοκληρωμένης και χωρίς αποκλεισμούς κοινωνικής, οικονομικής και περιβαλλοντικής ανάπτυξης, του πολιτισμού, της φυσικής κληρονομιάς, του βιώσιμου τουρισμού και της ασφάλειας στις αστικές περιοχές

1.**Βασικά σημεία Πρόσκλησης : Κατανομή πόρων**

Το πρόγραμμα «Κρήτη» 2021-2027 υποστηρίζει την υλοποίηση Στρατηγικών Βιώσιμης Αστικής Ανάπτυξης μέσω ΟΧΕ, στις τέσσερις πρωτεύουσες των Περιφερειακών Ενοτήτων της Κρήτης.

- Ηράκλειο και Χανιά συνεχίζουν επικαιροποιημένες τις ΣΒΑΑ που υλοποιούν στο ΕΠ «ΚΡΗΤΗ» 2014-2020 δίνοντας έμφαση στην κλιματική αλλαγή και βιώσιμη αστική κινητικότητα.
- Ρέθυμνο και **Αγ. Νικόλαος σχεδιάζουν νέες ΣΒΑΑ**

Οι πόροι του Προγράμματος ΚΡΗΤΗ 2021-27, οι οποίοι διατίθενται για χρηματοδότηση στρατηγικών ΒΑΑ, στο πλαίσιο της Προτεραιότητας 6 «Ολοκληρωμένη Χωρική Ανάπτυξη των Αστικών Κέντρων και της Υπαίθρου», ανέρχονται συνολικά σε **73.023.428 ευρώ** (Δημόσια Δαπάνη) και **συγχρηματοδοτούνται από το ΕΤΠΑ.**

Αξιοποιώντας την ευελιξία που παρέχει η δυνατότητα υπερδέσμευσης, οι Αστικές Αρχές (Ηρακλείου, Χανίων, Ρεθύμνου και Αγ. Νικολάου) δύναται να υποβάλουν Στρατηγικές Βιώσιμης Αστικής Ανάπτυξης **συνολικού Π/Υ 94 εκ ευρώ** , με κατανομή πόρων, ως ακολούθως:

- Δ. Ηρακλείου 37 εκ. ευρώ,
- Δ. Χανίων 26 εκ. ευρώ,
- Δ. Ρεθύμνου 18 εκ. ευρώ
- Δ. Αγ. Νικολάου 13 εκ. ευρώ

Η χρηματοδότηση των δράσεων δύναται να εξασφαλιστεί από το Πρόγραμμα ΚΡΗΤΗ 2021-2027 αλλά και από άλλα χρηματοδοτικά μέσα (π.χ. Ταμείο Ανάκαμψης, Τομεακά Προγράμματα ΕΣΠΑ κλπ.).

1.

Βασικά σημεία Πρόσκλησης : Προϋποθέσεις & Περιορισμοί

- Υπεύθυνος φορέας για το σχεδιασμό και συντονισμό της ΣΒΑΑ είναι η **Αστική Αρχή** (Δήμος Αγίου Νικολάου)
- Καθορισμός οριοθετημένης **Περιοχή Παρέμβασης (ΠΠ)**
- **Διερεύνηση πραγματικών αναπτυξιακών αναγκών της περιοχής** παρέμβασης (ΠΠ) βάσει μιας αξιόπιστης χωρικής και δημογραφικής ανάλυσης στην οποία θα προσδιορίζονται:
 - Οι προκλήσεις, τα δυνατά σημεία, οι αδυναμίες και οι ευκαιρίες (και σε σχέση με την ευρύτερη περιοχή).
 - **Η μεσοπρόθεσμη/μακροπρόθεσμη στόχευση και προοπτική τουλάχιστον μέχρι το 2030.**
- **Πρόταση για μίγμα αλληλένδετων δράσεων που επιδιώκουν την επίτευξη μακροχρόνιας βελτίωσης των οικονομικών, περιβαλλοντικών, κλιματικών και δημογραφικών συνθηκών της ΠΠ, μεριμνώντας για την αντιμετώπιση των περιβαλλοντικών προκλήσεων και της κλιματικής αλλαγής και την αύξηση της κοινωνικής, οικονομικής και περιβαλλοντικής ανθεκτικότητας λαμβάνοντας υπόψη τις αρχές της Εδαφικής Ατζέντας 2030 και της Νέας Χάρτας της Λειψίας.**
- **Συνεκτικότητα μεταξύ διαφορετικών στρατηγικών (ειδικότερα με το ΣΒΑΚ)**
- **Σύσταση ομάδας Διακυβέρνησης της Αστικής Αρχής**
- **Δημιουργία εταιρικής σχέσης:** Διασφάλιση της συμμετοχή όλων των εμπλεκόμενων εταιρών σε όλα τα στάδια του σχεδιασμού, του προγραμματισμού και εφαρμογής των δράσεων, καθώς και της παρακολούθησης υλοποίησης των χωρικών στρατηγικών.
- **Πολυεπίπεδη συνεργασία όλων των τοπικών συντελεστών**

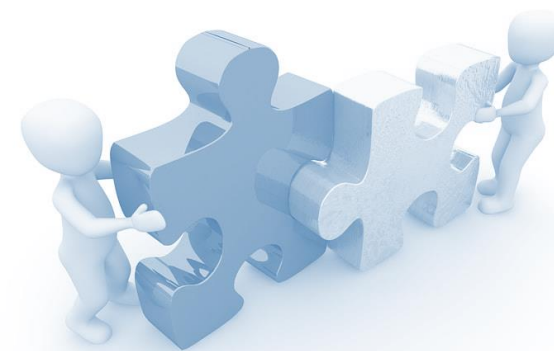

1.

Βασικά σημεία Πρόσκλησης : Προϋποθέσεις & Περιορισμοί

- Εστίαση σε περιορισμένο αριθμό συμπληρωματικών παρεμβάσεων (Πεδίων Παρέμβασης). Η στρατηγική ΟΧΕ-ΒΑΑ θα πρέπει να περιλαμβάνει δράσεις από 3 διαφορετικά Πεδία Παρέμβασης.
- **ΕΝΔΕΙΚΤΙΚΕΣ ΔΡΑΣΕΙΣ:**
 - ✓ Εφαρμογές ΤΠΕ στον δημόσιο τομέα
 - ✓ **Ενεργειακή αναβάθμιση κτιρίων δημόσιου τομέα**
 - ✓ **Αντιμετώπιση πλημμυρικών φαινομένων στο αστικό περιβάλλον**
 - ✓ **Αντιμετώπιση της διάβρωσης ακτών**
 - ✓ Συμπλήρωση/Αναβάθμιση δικτύων ύδρευσης
 - ✓ Υποδομές Διαχείρισης Απορριμμάτων μικρής κλίμακας
 - ✓ Αναβάθμιση / συμπλήρωση υποδομών παιδικής φροντίδας
 - ✓ **Ενίσχυση επιχειρήσεων περιοχών ΣΒΑΑ για τη βελτίωση της ενεργειακής τους απόδοσης**
 - ✓ Ενίσχυση της ανταγωνιστικότητας των επιχειρήσεων περιοχών ΣΒΑΑ
 - ✓ Αναβάθμιση / συμπλήρωση υποδομών κοινωνικής μέριμνας
 - ✓ Προστασία και ανάδειξη του πολιτιστικού αποθέματος
 - ✓ **Ανάπτυξη ανθεκτικών στην κλιματική αλλαγή κοινοχρήστων χώρων περιοχών ΣΒΑΑ (πράσινες υποδομές).**
 - ✓ **Ηλεκτροκίνηση των αστικών συγκοινωνιών.**
 - ✓ **Διεύρυνση του δικτύου ποδηλατοδρόμων και προμήθεια ποδηλάτων**

- **30% των πόρων των ΣΒΑΑ θα πρέπει να κατευθυνθεί σε δράσεις που συμβάλλουν στην αντιμετώπιση της κλιματικής αλλαγής**

1.

Βασικά σημεία Πρόσκλησης : Κριτήρια Αξιολόγησης της Στρατηγικής

A. Συμφωνία – Πληρότητα ως προς τους όρους και τις προϋποθέσεις της πρόσκλησης

- ✓ Ορθότητα συμπλήρωσης Έντυπου για την υποβολή της Στρατηγικής
- ✓ Εξασφάλιση του συνόλου των απαιτούμενων αποφάσεων

B. Καταλληλότητα – επαρκής τεκμηρίωση της επιλογής της περιοχής παρέμβασης (ΠΠ) και της προτεινόμενης Στρατηγικής BAA

- ✓ Σαφήνεια ως προς την χωροθέτηση και οριοθέτηση της ΠΠ
- ✓ Συμβατότητα ΠΠ ως προς τον χωροταξικό και πολεοδομικό σχεδιασμό
- ✓ Επάρκεια ανάλυσης της υφιστάμενης κατάστασης, ανάλυσης SWOT

Γ. Σαφήνεια ως προς τη δομή της Στρατηγικής BAA, την ανταπόκριση στις προκλήσεις, τα προβλήματα της ΠΠ και τον ολοκληρωμένο χαρακτήρα της

- ✓ Σαφήνεια οράματος, στόχων, προτεινόμενου σχεδίου δράσης, περιεχομένου των δράσεων/ πράξεων της στρατηγικής BAA
- ✓ Συνέπεια με SWOT και συσχέτιση προτεινόμενων στόχων και αναμενόμενων αποτελεσμάτων
- ✓ Βαθμός ωριμότητας των προτεινόμενων δράσεων
- ✓ Ρεαλιστικότητα του προϋπολογισμού & του χρονοδιαγράμματος υλοποίησης του Σχεδίου και των προτεινόμενων δράσεων

Δ. Συμβατότητα με το Πρόγραμμα Κρήτη 2021-2027 και άλλα αναπτυξιακά σχέδια/ κείμενα αναφοράς (ΣΒΑΚ – δράσεις για το κλίμα)

- ✓ Συμβατότητα των στόχων του Σχεδίου με τους στόχους του Προγράμματος Κρήτη 2021-2027
- ✓ Συμβολή των δεικτών στην επίτευξη των Ειδικών Στόχων του Προγράμματος Κρήτη 2021-2027
- ✓ Συμβολή των πόρων που δεσμεύονται ανά Πεδίο Παρέμβασης στην ικανοποίηση των δεικτών του Προγράμματος Κρήτη 2021-2027
- ✓ Συμβατότητα με ΣΒΑΚ Δήμου
- ✓ Το 30% των πόρων των ΣΒΑΑ κατευθύνεται σε δράσεις που συμβάλλουν στην αντιμετώπιση της κλιματικής αλλαγής

Ε. Επάρκεια της διαβούλευσης σχετικά με την εκπόνηση και την υλοποίηση της στρατηγικής

ΣΤ. Επαρκής τεκμηρίωση επικοινωνιακού σχεδίου



2.

Μεθοδολογία Σχεδιασμού Στρατηγικής ΒΑΑ

ΤΑΥΤΟΤΗΤΑ ΠΕΡΙΟΧΗΣ ΠΑΡΕΜΒΑΣΗΣ

- Οριοθέτηση Περιοχής Παρέμβασης
- Ανάλυση –Διερεύνηση της ταυτότητας της περιοχή παρέμβασης
- Προκλήσεις περιοχής παρέμβασης
- Ανάλυση SWOT (Ισχυρά-Αδύναμα Σημεία & Ευκαιρίες-Απειλές)
- Περιγραφή & Προτεραιοποίηση Αναγκών

ΣΤΡΑΤΗΓΙΚΗ ΒΙΩΣΙΜΗ ΑΣΤΙΚΗΣ ΑΝΑΠΤΥΞΗΣ

- Όραμα –Στρατηγικοί Στόχοι
- Άξονες και Ειδικοί Στόχοι Στρατηγικής
- Συνέργειες με ειδικές στρατηγικές, άλλα επιχειρησιακά προγράμματα και πολιτικές στην Περιφέρεια

ΣΧΕΔΙΟ ΔΡΑΣΕΩΝ ΣΤΡΑΤΗΓΙΚΗΣ/ΚΑΤΑΛΟΓΟΣ ΠΡΑΞΕΩΝ

- Ανάλυση/Εξειδίκευση των αξόνων των ειδικών στόχων της Στρατηγικής ΒΑΑ
- Άξονας Στρατηγικής
- Ειδικοί Στόχοι Στρατηγικής
- Πεδία Παρέμβασης Προγράμματος «ΚΡΗΤΗ»
- Προβλεπόμενες Παρεμβάσεις/ Δράσεις/ Πράξεις (Έργα)
- Δείκτες (Εκροών-Αποτελεσμάτων)
- Χρονοπρογραμματισμός Πράξεων/Έργων
- Σύστημα διακυβέρνησης/Ανάλυση Κινδύνων
- Διαδικασίες διαβούλευσης
- Επικοινωνιακό πλάνο

Εργαλεία

Πρωτογενής Έρευνα Πεδίου

Δευτερογενής Έρευνα (ΕΛΣΤΑΤ, Παρατηρητήριο Κοινωνικής Ένταξης, Επιμελητήρια κλπ)

Συνεργασία με: υπηρεσίες & νομικά πρόσωπα του Δήμου, Οικονομικό και Τεχνικό Επιμελητήριο κλπ.

Διαβουλεύσεις –συναντήσεις

2. Μεθοδολογία Σχεδιασμού Στρατηγικής ΒΑΑ-Διαβουλεύσεις



Δελτία Τύπου
Πρόσκληση του Δήμου Αγίου Νικολάου, για συμμετοχή στη δημόσια, ανοικτή διαβούλευση για τον σχεδιασμό της Στρατηγικής Βιώσιμης Ανάπτυξης (ΣΒΑΑ) στο πλαίσιο του Προγράμματος ΚΡΗΤΗ 2021-2027

 ΔΕΛΤΙΟ ΤΥΠΟΥ ΔΙΑΒΟΥΛΕΥΣΗΣ ΒΙΩΣΙΜΗΣ ΑΣΤΙΚΗΣ ΑΝΑΠΤΥΞΗΣ ΔΗΜΟΥ ΑΓΙΟΥ ΝΙΚΟΛΑΟΥ
 Δελτίο Τύπου
 Ο Δήμος Αγίου Νικολάου και η Διεύθυνση Προγραμματισμού-Μελετών, στο πλαίσιο εκπόνησης της Στρατηγικής Βιώσιμης Αστικής Ανάπτυξης (ΣΒΑΑ) του Προγράμματος ΚΡΗΤΗ 2021-2027, αναζητά την δική τους διαφώνηση και συνεργασία με πολίτες, κοινωνικούς εταίρους και φορείς με στόχο αφενός την ενσωμάτωση των αναγκών τους στα μετρημένα για την πορεία εκπόνησης της στρατηγικής και αφετέρου την ενσωμάτωση της συμμετοχής τους, στην συνθετικότητα της.

Αρχική
 Ο Δήμος μου
 e-Εξυπηρέτηση
 Εκδηλώσεις
 Εμπειρίες
 Ενημέρωση
 Αρχείο Άρθρων

Ο ΔΗΜΟΣ LIVE
ΑΣΤΙΚΗ ΣΥΓΚΟΙΝΩΝΙΑ ΑΓΙΟΥ ΝΙΚΟΛΑΟΥ
 Εθνική Ένωση Εταιρειών Τουρισμού Κρήτης
 ΕΣΠΑ
ΣΤΡΑΤΗΓΙΚΗ ΒΙΩΣΙΜΗΣ ΑΣΤΙΚΗΣ ΑΝΑΠΤΥΞΗΣ (Σ.Β.Α.Α.)
 ΣΒΑΚ στον Άγιο Νικόλαο
 ΟΣΣ Τελεστής Γεωγραφικών Πληροφοριών Δήμος Αγ. Νικολάου
 ΑΠΑΛΟΤΡΙΩΣΗ Β.Ο.Α.Κ.
 ΑΓΙΟΣ ΝΙΚΟΛΑΟΣ CRETE
Δι@ύγεια
 διαφάνεια στο κράτος
 Επικοινωνία
 Πληροφορίες: 2841340100
 E-Mail: info@agiosnikolaos.gr

- ✓ Εφορία Αρχαιοτήτων Λασιθίου
- ✓ Δημοτικό Λιμενικό Ταμείο Αγίου Νικολάου (Δ.Λ.Τ.ΑΝ)
- ✓ Δημοτική Επιχείρηση Ύδρευσης Αποχέτευσης Αγίου Νικολάου (Δ.Ε.Υ.Α.ΑΝ)
- ✓ Επιμελητήριο Λασιθίου
- ✓ Οικονομικό Επιμελητήριο Λασιθίου
- ✓ Ανώτερη Σχολή Τουριστικής Εκπαίδευσης Κρήτης (Α.Σ.Τ.Ε.Κ.)
- ✓ Τμήμα Διοικητικής Επιστήμης και Τεχνολογίας του Ελληνικού Μεσογειακού Πανεπιστημίου (ΕΛ.ΜΕ.ΠΑ)
- ✓ Εργατικό Κέντρο Αγίου Νικολάου
- ✓ Σύλλογος Ξενοδόχων
- ✓ Εμπορικός Σύλλογος Αγίου Νικολάου
- ✓ Σύλλογος Γονέων Αγίου Νικολάου

3.

Οριοθέτηση Περιοχής Παρέμβασης

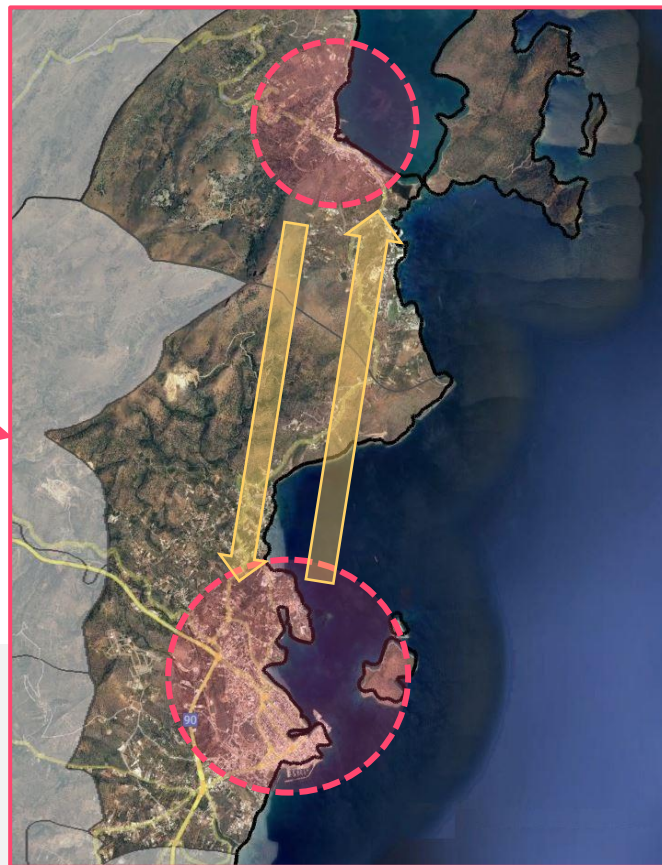
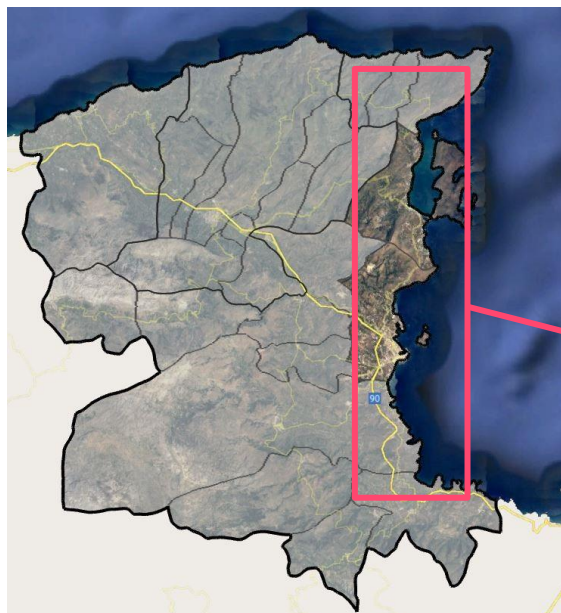

27.785 Μόνιμοι κάτοικοι Δήμου Αγίου Νικολάου
(Απογραφή ΕΛ.ΣΤΑΤ 2021)

Αύξηση 2,63% του συνολικού πληθυσμού (2011-2021)

Άγιος Νικόλαος (Πόλη) 11.421 90% μόνιμου πληθυσμού της Δ.Κ Αγ. Νικολάου

Σχίσμα (Οικισμός) 1.730 79% μόνιμου πληθυσμού της Δ.Κ Ελούντας
(Απογραφή ΕΛ.ΣΤΑΤ 2011)

Υπολογίζεται (ότι το 51% του μόνιμου πληθυσμού του Δήμου συγκεντρώνεται στην Πόλη του Αγίου Νικολάου και του Σχίσματος Ελούντας.

Δίπολο Άγιου Νικολάου-Σχίσματος Ελούντας

Γεωγραφική εγγύτητα και λειτουργική αλληλεξάρτηση



Ροές ανθρώπινου δυναμικού
Οικονομικές Ροές
Τουριστικές ροές



Σχέσεις συμπληρωματικότητας
Σχέσεις εξάρτησης
Σχέσεις συνεργασίας



3.

Οριοθέτηση Περιοχής Παρέμβασης



Υποπεριοχή Παρέμβασης τμήμα Ελούντας



Συνδετήρια οδός Αγίου Νικολάου Ελούντας

Υποπεριοχή Παρέμβασης τμήμα Αγίου Νικολάου



4.

Υφιστάμενη Κατάσταση Περιοχής Παρέμβασης-Δημογραφικά Χαρακτηριστικά

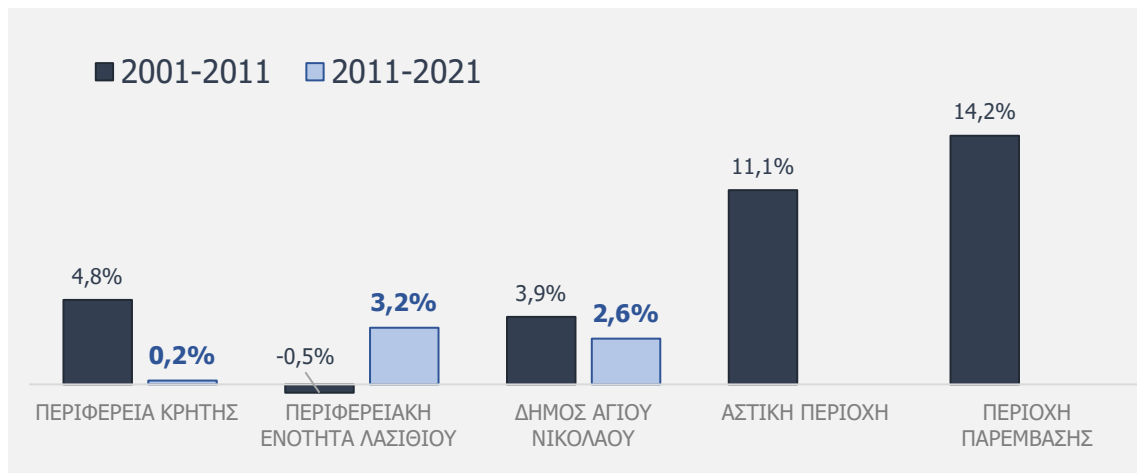

- ✓ Υψηλός ρυθμός αύξησης πληθυσμού στην ΠΠ συγκριτικά με τον Δήμο και την Περιφέρεια Κρήτης
- ✓ Οι δείκτες γήρανσης, εξάρτησης και αντικατάστασης υποδεικνύουν ένα συνολικά δυναμικό και παραγωγικό δημογραφικό προφίλ
- ✓ Σημαντική μείωση του αναλφάβητου πληθυσμού και αύξηση του πληθυσμού με συμμετοχή στην Τριτοβάθμια εκπαίδευση στην ΠΠ, με ποσοστά υψηλότερα από τα αντίστοιχα σε επίπεδο Δήμου και Περιφέρειας Κρήτης
- ✓ Δεν εντοπίζονται ποσοστά σχολικής διαρροής εντός της ΠΠ και του Δήμου συνολικά

ΔΕΙΚΤΕΣ	ΠΠ	ΑΠ	ΔΗΜΟΣ ΑΓΙΟΥ ΝΙΚΟΛΑΟΥ	ΠΕΡΙΦΕΡΕΙΑ ΚΡΗΤΗΣ
ΠΛΗΘΥΣΜΟΣ (2011)	12.333	14.105	27.074	623.065
Μεταβολή σε ποσοστιαίες μονάδες (2001-2011)	14,2%	11,1%	3,9%	4,8%
ΔΕΙΚΤΗΣ ΓΗΡΑΝΣΗΣ (2011)	83,35%	77,70%	120,39%	105,91%
Μεταβολή σε ποσοστιαίες μονάδες (2001-2011)	25,93	20,24	26,87	10,16
ΔΕΙΚΤΗΣ ΕΞΑΡΤΗΣΗΣ (2011)	45,08%	44,36%	54,53%	52,20%
Μεταβολή σε ποσοστιαίες μονάδες (2001-2011)	-0,77	-0,98	1,23	1,95
ΔΕΙΚΤΗΣ ΑΝΤΙΚΑΤΑΣΤΑΣΗΣ (2011)	116,51%	119,25%	88,13%	103,01%
Μεταβολή σε ποσοστιαίες μονάδες (2001-2011)	-52,05	-48,72	-47,59	-48,07
% ΑΝΑΛΦΑΒΗΤΩΝ (2011)	1,25%	1,48%	1,92%	1,84%
Μεταβολή σε ποσοστιαίες μονάδες (2001-2011)	-0,67	-0,84	-1,87	-0,27
% ΜΕ ΣΥΜΜ. ΤΡΙΤΟΒΑΘΜΙΑ (2011)	23,57%	23,26%	19,26%	18,55%
Μεταβολή σε ποσοστιαίες μονάδες (2001-2011)	6,43	6,57	6,10	12,11

4.

Υφιστάμενη Κατάσταση Περιοχής Παρέμβασης-Οικονομικά Χαρακτηριστικά

ΧΩΡΙΚΗ ΕΝΟΤΗΤΑ	ΕΓΓΕΓΡΑΜΜΕΝΟΙ ΑΝΕΡΓΟΙ				
	2018	2019	2020	2021	ΜΕΤΑΒΟΛΗ 2018-2021
ΠΕΡΙΟΧΗ ΠΑΡΕΜΒΑΣΗΣ	3.875	3.904	3.940	4.009	3,46%
ΔΗΜΟΣ ΑΓΙΟΥ ΝΙΚΟΛΑΟΥ	4.846	4.872	4.915	5.138	6,03%
ΠΕΡΙΦΕΡΕΙΑ ΚΡΗΤΗΣ	49.054	75.062	82.606	81.934	67,03%

- ✓ Η ΠΠ εμφανίζει σχετικά μικρή αύξηση των εγγεγραμμένων ανέργων της τάξης του 3,46% μεταξύ των ετών 2018-2021, ποσοστό σημαντικά μικρότερο από το αντίστοιχο ποσοστό σε επίπεδο Περιφέρειας όπου οι εγγεγραμμένοι άνεργοι υπερδιπλασιάστηκαν

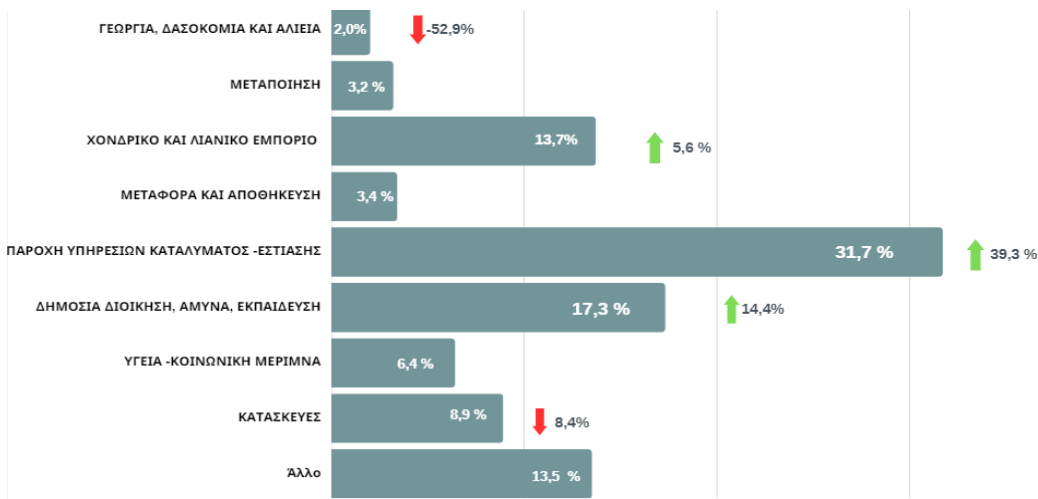

ΧΩΡΙΚΗ ΕΝΟΤΗΤΑ	ΟΙΚΟΝΟΜΙΚΑ ΕΝΕΡΓΟΣ ΠΛΗΘΥΣΜΟΣ		ΟΙΚΟΝΟΜΙΚΑ ΜΗ ΕΝΕΡΓΟΣ ΠΛΗΘΥΣΜΟΣ		ΑΠΑΣΧΟΛΟΥΜΕΝΟΙ	
	2011	ΜΕΤΑΒ. (2001-2011)	2011	ΜΕΤΑΒ. (2001-2011)	2011	ΜΕΤΑΒ. (2001-2011)
ΠΕΡΙΟΧΗ ΠΑΡΕΜΒΑΣΗΣ	49,61%	1,49	50,4%	-1,48	86,57%	1,14
ΑΣΤΙΚΗ ΠΕΡΙΟΧΗ	49,98%	1,66	50,02%	-1,66	86,57%	1,45
ΠΕΡΙΦΕΡΕΙΑ ΚΡΗΤΗΣ	43,58%	0,27	56,69%	11,49	83,64%	-5,66

ΧΩΡΙΚΗ ΕΝΟΤΗΤΑ	ΚΑΤΑΝΟΜΗ ΑΠΑΣΧΟΛΟΥΜΕΝΩΝ ΣΤΟΥΣ ΤΟΜΕΙΣ ΠΑΡΑΓΩΓΗΣ 2001-2011								
	ΠΡΩΤΟΓΕΝΗΣ ΤΟΜΕΑΣ			ΔΕΥΤΕΡΟΓΕΝΗΣ ΤΟΜΕΑΣ			ΤΡΙΤΟΓΕΝΗΣ ΤΟΜΕΑΣ		
	2001	2011	ΜΕΤΑΒ.	2001	2011	ΜΕΤΑΒ.	2001	2011	ΜΕΤΑ Β.
ΠΕΡΙΟΧΗ ΠΑΡΕΜΒΑΣΗΣ	5,05%	1,89%	-62,6%	14,54%	1,89%	-87,0%	72,9%	84,82%	16,3%
ΑΣΤΙΚΗ ΠΕΡΙΟΧΗ	4,9%	2,6%	-47,4%	7,3%	12,8%	76,3%	73,2%	84,6%	15,5%
ΔΗΜΟΣ ΑΓΙΟΥ ΝΙΚΟΛΑΟΥ		5,20%			13,2%			81,59%	
ΠΕΡΙΦΕΡΕΙΑ ΚΡΗΤΗΣ		14,73%			14,50%			70,76%	

- ✓ Από το σύνολο των απασχολούμενων, το 84,82% απασχολείται στον Τριτογενή τομέα παραγωγής (2011)
- ✓ Τα ποσοστά απασχόλησης της ΠΠ στον Τριτογενή τομέα παραγωγής είναι μεγαλύτερα από τα αντίστοιχα ποσοστά του Δήμου (81,59%) και Της Περιφέρειας (70,76%)

4.

Υφιστάμενη Κατάσταση Περιοχής Παρέμβασης-Οικονομικά Χαρακτηριστικά

ΔΙΑΓΡΑΦΕΣ

ΕΝΑΡΞΕΙΣ

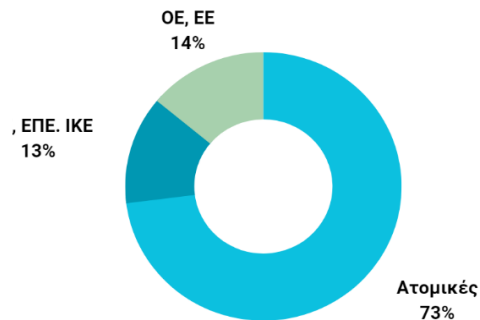
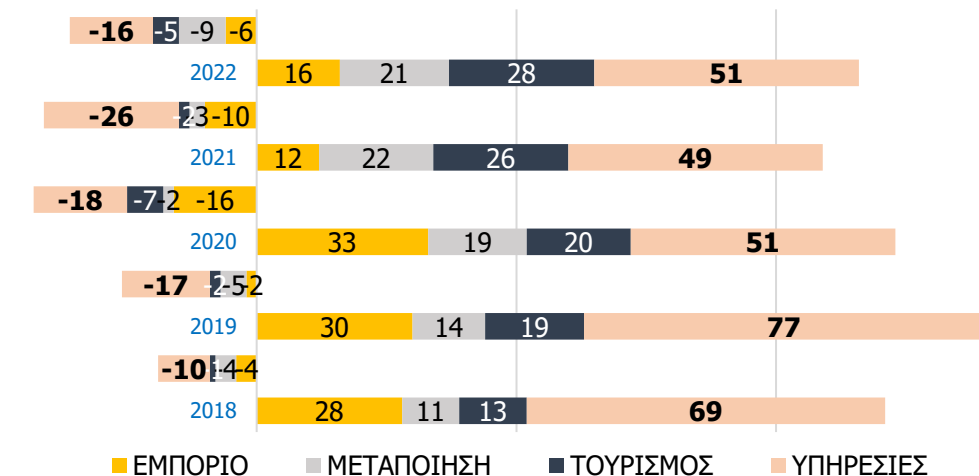

Το 73% των επιχειρήσεων της ΠΠ είναι ατομικές το οποίο μεταφράζεται σε χαμηλή ικανότητα απορρόφησης νέων τεχνολογιών και καινοτομιών στους επιχειρηματικούς κλάδους

ΚΑΤΑΝΟΜΗ ΕΠΙΧΕΙΡΗΣΕΩΝ ΑΝΑ ΤΟΜΕΑ ΔΡΑΣΤΗΡΙΟΤΗΤΑΣ

ΤΟΜΕΙΣ ΕΠΙΧΕΙΡΗΜΑΤΙΚΗΣ ΔΡΑΣΤΗΡΙΟΤΗΤΑΣ	ΠΕΡΙΟΧΗ ΠΑΡΕΜΒΑΣΗΣ	ΑΣΤΙΚΗ ΠΕΡΙΟΧΗ	ΔΗΜΟΣ ΑΓΙΟΥ ΝΙΚΟΛΑΟΥ
ΕΜΠΟΡΙΟ	502	557	708
ΜΕΤΑΠΟΙΗΣΗ	331	367	525
ΤΟΥΡΙΣΜΟΣ	ΚΑΤΑΛΥΜΑΤΑ/ΞΕΝΟΔΟΧΕΙΑ	150	167
	ΕΝΟΙΚΙΑΣΕΙΣ ΑΥΤΟΚΙΝΗΤΩΝ	24	27
	ΛΟΙΠΕΣ ΤΟΥΡΙΣΤΙΚΕΣ	199	221
ΥΠΟΣΥΝΟΛΟ ΤΟΥΡΙΣΜΟΥ	373	415	499
ΥΠΗΡΕΣΙΕΣ	1218	1351	1734
ΣΥΝΟΛΑ	2.424	2.691	3.466

- ✓ Στην ΠΠ δραστηριοποιούνται 2.424 επιχειρήσεις, ποσοστό που αποτελεί το 69,9% των επιχειρήσεων που βρίσκονται στο Δήμο Αγίου Νικολάου
- ✓ Οι επιχειρήσεις που δραστηριοποιούνται στον τομέα του τουρισμού στην ΠΠ αποτελούν το 74,7% του συνόλου των αντίστοιχων επιχειρήσεων στο Δήμο Αγίου Νικολάου ενώ αξιοσημείωτα είναι και τα ποσοστά συμμετοχής των επιχειρήσεων της ΠΠ που αφορούν στους τομείς του εμπορίου (70,9%) και των υπηρεσιών (70,2%) σε επίπεδο Δήμου.
- ✓ Εντός της ΠΠ αναπτύσσεται νέα επιχειρηματικότητα σε ποσοστό άνω του 70% επί του συνόλου του Δήμου Αγίου Νικολάου. Για τον τομέα των υπηρεσιών το ποσοστό αυτό ξεπερνάει το 80%.

Κατανομή επιχειρήσεων στην ΠΠ ως ποσοστό στο σύνολο του Δήμου

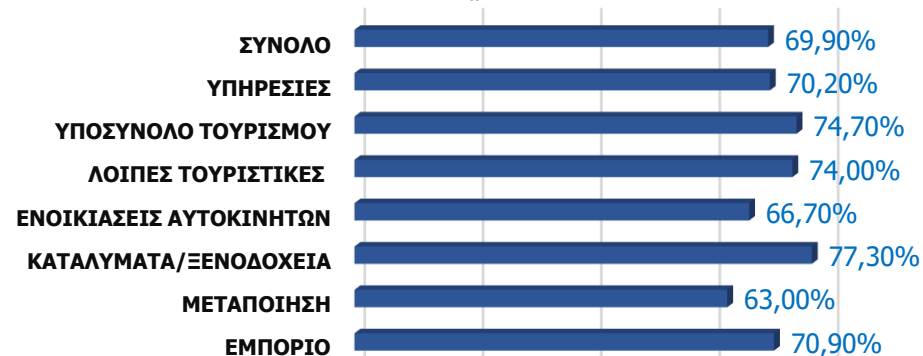

4.

Υφιστάμενη Κατάσταση Περιοχής Παρέμβασης- Κοινωνικά Χαρακτηριστικά

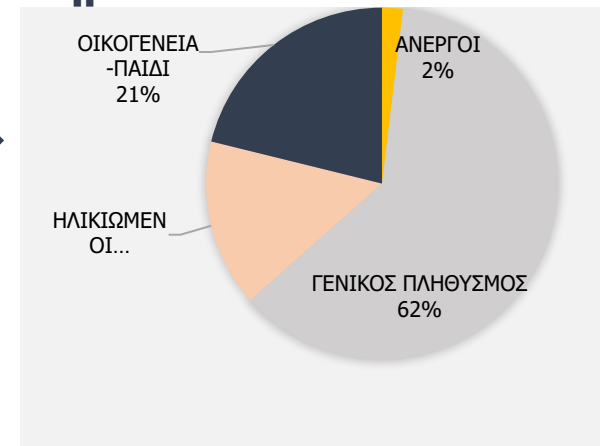
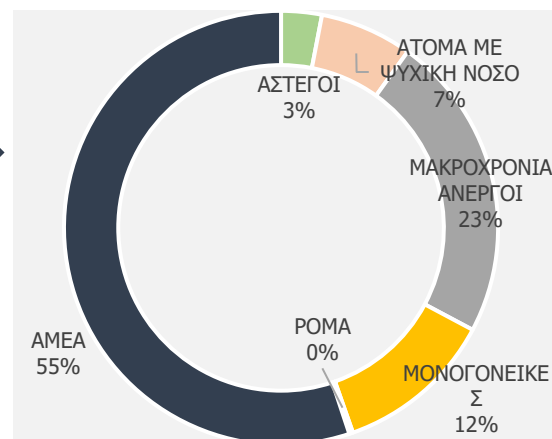
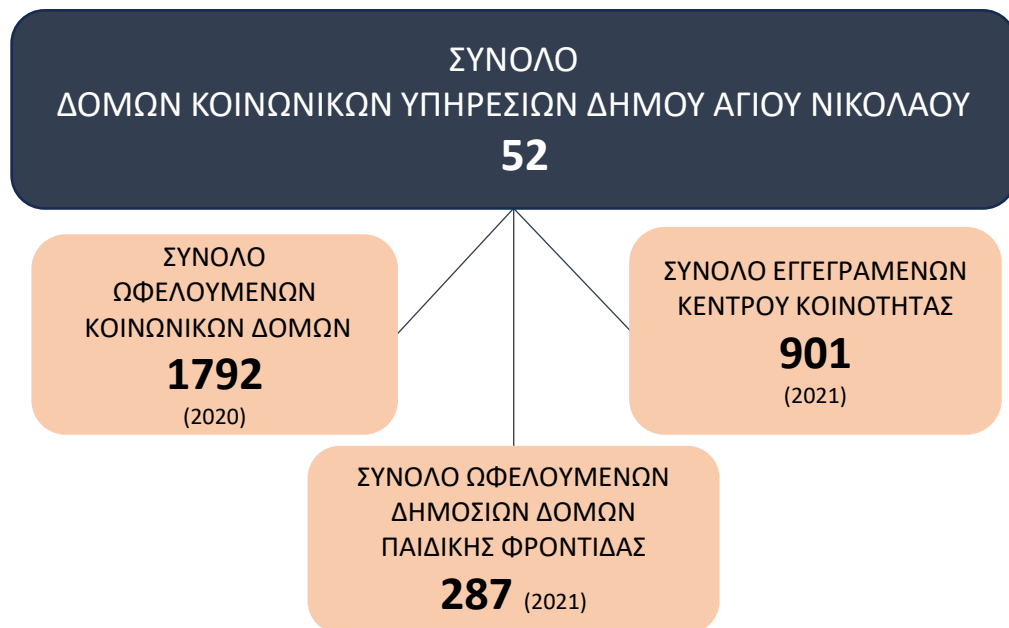

- ✓ Κάλυψη των αιτήσεων για την εξυπηρέτηση βρεφών από τις δομές παιδικής φροντίδας (κάτω των 2,5 ετών) στο Δήμο Αγίου Νικολάου διαμορφώνεται στο 79% ενώ το αντίστοιχο για τα νήπια (άνω των 2,5 ετών) διαμορφώνεται στο 99,4%.
- ✓ Ελάχιστες έως ανύπαρκτες δομές υποστήριξης ειδικών ομάδων όπως γυναίκες, μετανάστες, άποροι και άστεγοι.
- ✓ Ελλείψεις ως προς τις κτιριακές και υλικοτεχνικές υποδομές των κοινωνικών δομών.
- ✓ Ικανοποιητική κατάσταση κτιρίων στις δομές παιδικής φροντίδας.
- ✓ Το 23% των εγγεγραμμένων του Κέντρου Κοινότητας ανήκει στην ηλικιακή ομάδα 65+.

ΔΕΙΚΤΕΣ ΦΤΩΧΕΙΑΣ
Φορολογικές Δηλώσεις κάτω των 5.000€
(επί του συνόλου των δηλώσεων)

ΠΠ	Δήμος Αγίου Νικολάου
54,93%	50,00%

Μέσο φορολογητέο Εισόδημα

ΠΠ	Δήμος Αγίου Νικολάου
11.956,1 €	11.504,0 €

Ποσοστό Δικαιούχων ΕΕΕ
(ως προς τον αριθμό αιτήσεων)

ΠΠ	Δήμος Αγίου Νικολάου
1.2%	1.4%

4.

Υφιστάμενη Κατάσταση Περιοχής Παρέμβασης- Περιβαλλοντικά & Κυκλοφοριακά Χαρακτηριστικά

ΧΩΡΙΚΗ ΕΝΟΤΗΤΑ	Νοικοκυριά κατά θέσεις στάθμευσης	
	0 θέσεις στάθμευσης	1 + θέσεις στάθμευσης
Δήμος Αγίου Νικολάου	74,6%	25,4%
Περιοχή Παρέμβασης	63,9%	36,1%

ΧΩΡΙΚΗ ΕΝΟΤΗΤΑ	Νοικοκυριά κατά αριθμό αυτοκινήτων		
	0 αυτοκίνητα	1 αυτοκίνητο	2 + αυτοκίνητα
Δήμος Αγίου Νικολάου	25,1%	42,8%	32,1%
Περιοχή Παρέμβασης	23,9%	47,6%	28,6%

Περιγραφή	Είδος μόνωσης			
	Διπλά τζάμια	Μόνωση εξωτερικών τοίχων / Άλλο είδος μόνωσης	Δύο ή περισσότερα είδη μόνωσης	Καθόλου μόνωση
Δήμος Αγίου Νικολάου	17,5%	10,1%	12,0%	60,4%
Περιοχή Παρέμβασης	19,3%	13,7%	17,3%	49,7%

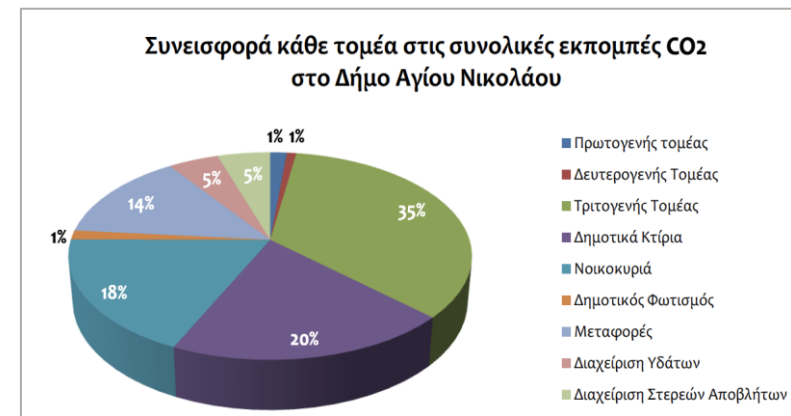
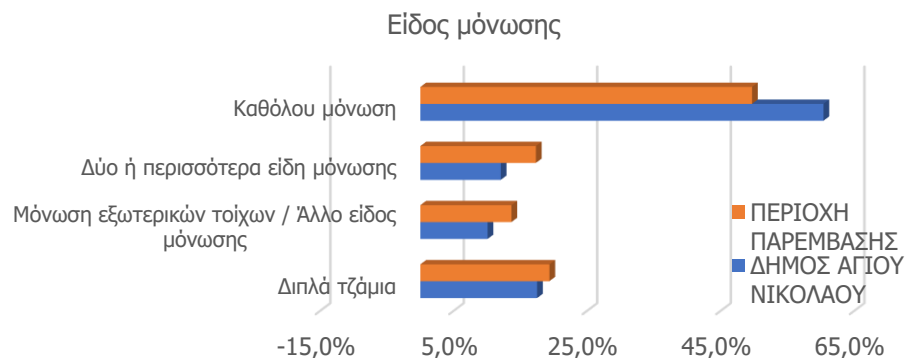
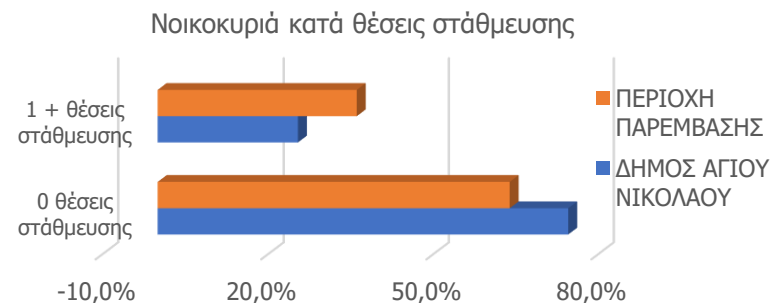
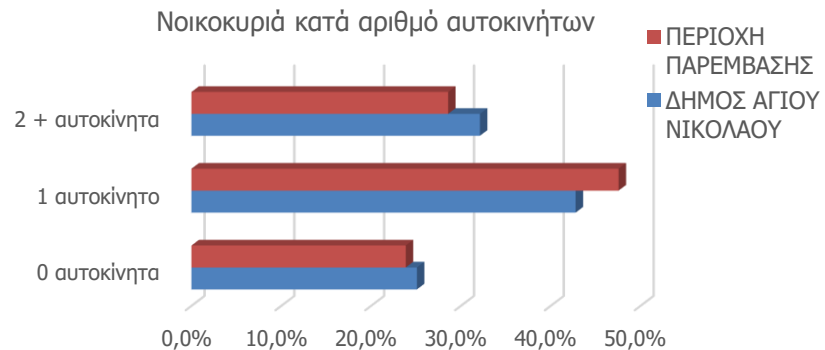

Πηγή: Σχέδιο Δράσης Αειφόρου Ενέργειας (ΣΔΑΕ)

4.

Υφιστάμενη Κατάσταση Περιοχής Παρέμβασης- Περιβαλλοντικά & Κυκλοφοριακά Χαρακτηριστικά

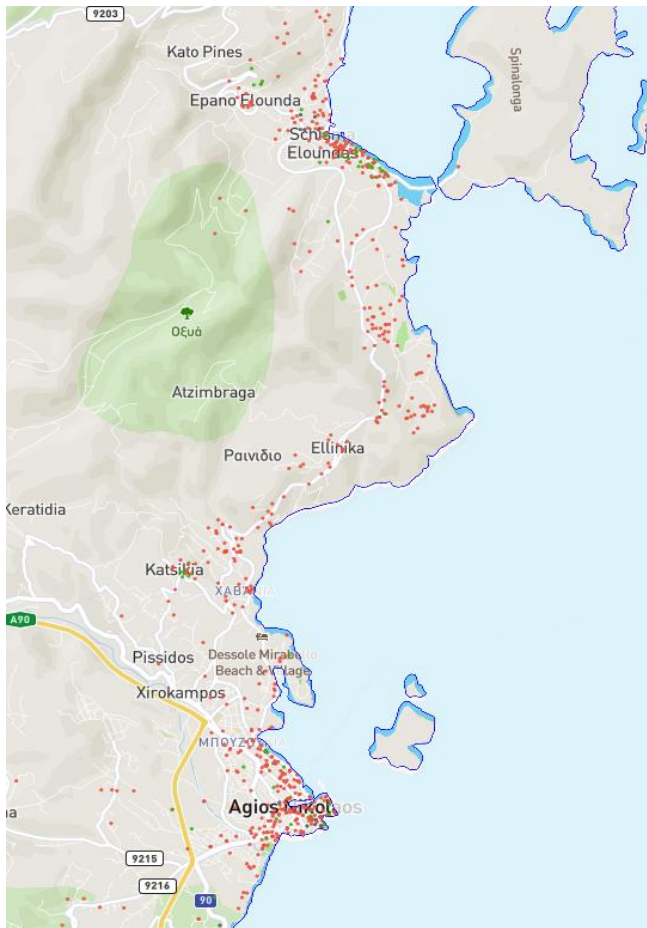

Χωρική Κατανομή ενοικιαζόμενων κατοικιών Airbnb
<http://insideairbnb.com/crete/>

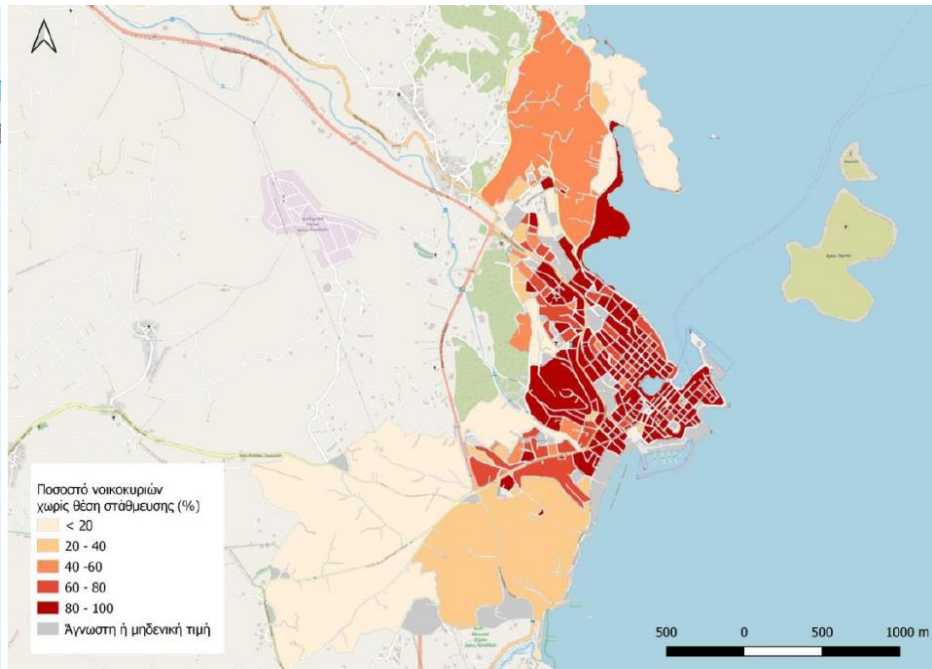

Ποσοστό Νοικοκυριών χωρίς θέση στάθμευσης (Μελέτη ΣΦΟ)

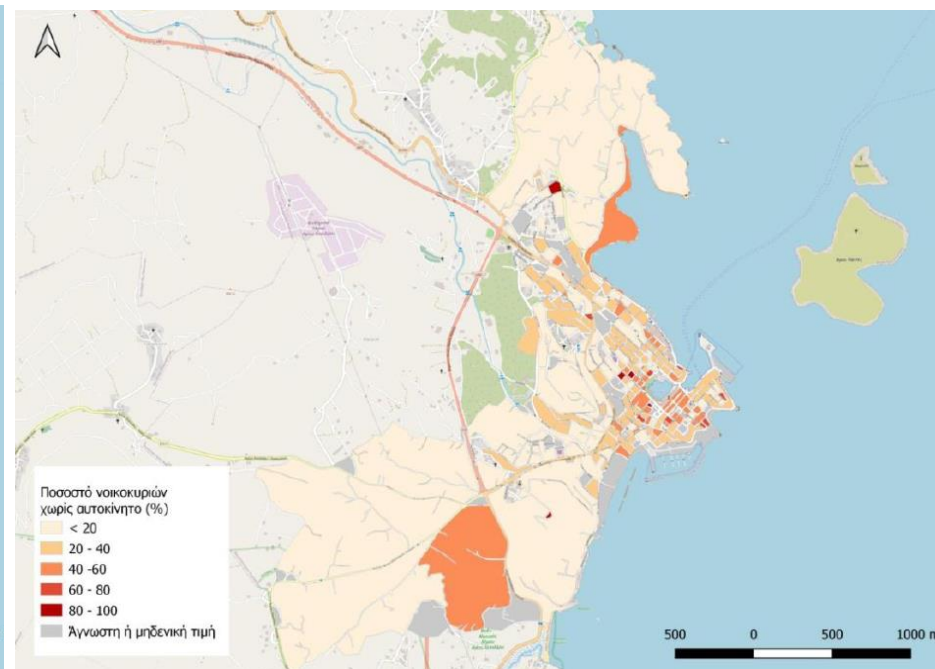

Ποσοστό Νοικοκυριών χωρίς αυτοκίνητο (Μελέτη ΣΦΟ)

4.

Υφιστάμενη Κατάσταση Περιοχής Παρέμβασης- Συνεκτικότητα μεταξύ διαφορετικών στρατηγικών

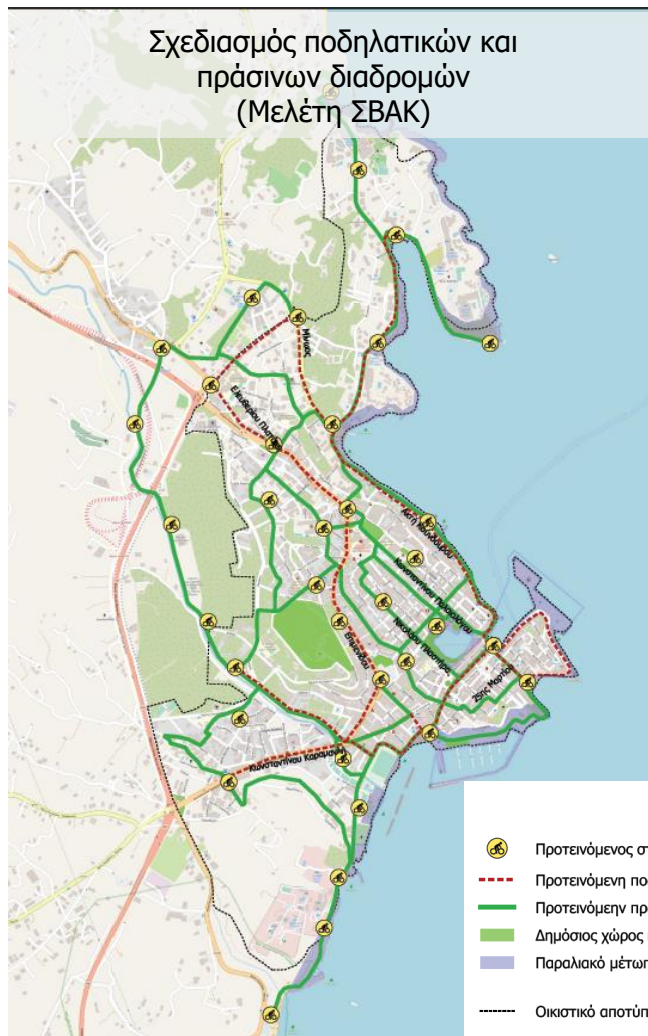

5.

Καθορισμός Στρατηγικής Βιώσιμης Αστικής Ανάπτυξης

- Προτεραιοποίηση Αναγκών
- Όραμα –Στρατηγικοί Στόχοι
- Άξονες και Ειδικοί Στόχοι Στρατηγικής

- Δείκτες (Εκροών-Αποτελεσμάτων)

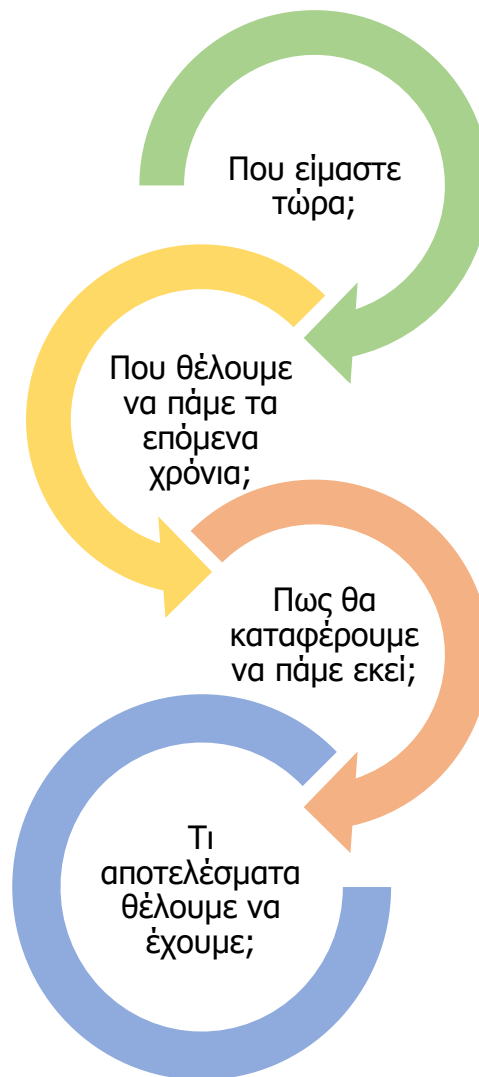

- Προκλήσεις περιοχής παρέμβασης
- Ανάλυση SWOT (Ισχυρά-Αδύναμα Σημεία & Ευκαιρίες-Απειλές)
- Εντοπισμός Αναγκών

- Παρεμβάσεις/ Δράσεις/ Έργα
- Χρονοπρογραμματισμός Δράσεων
- Σύστημα διακυβέρνησης/Ανάλυση Κινδύνων

5.

Καθορισμός Στρατηγικής Βιώσιμης Αστικής Ανάπτυξης-Όραμα

“ Άγιος Νικόλαος 365: Δημιουργώντας ένα βιώσιμο μέλλον για όλους ”

*Η πορεία προς την βιωσιμότητα μέσα από το τρίπτυχο που συνθέτει
την στρατηγική του Αγίου Νικολάου: Αστική Αναζωογόνηση,
Οικονομική Ανασυγκρότηση, Κοινωνική Αλληλεγγύη*

5.

Καθορισμός Στρατηγικής Βιώσιμης Αστικής Ανάπτυξης-Στρατηγικοί Στόχοι



- 1. Εμπλουτισμός του τουριστικού προϊόντος** ώστε να ενισχυθεί η ανάπτυξη επιπλέον μορφών τουρισμού εντός των αστικών θυλάκων και να **μειωθεί η εποχικότητα του τουρισμού.**
- 2. Βελτίωση του βιοτικού επιπέδου** των πολιτών της περιοχής και ενίσχυση της ελκυστικότητας της περιοχής μέσω της **ανάκτησης, της λειτουργικής και αισθητικής αναβάθμισης και της ενίσχυσης της κλιματικής ανθεκτικότητας του δημόσιου χώρου**
- 3. Προώθηση της καινοτομίας και της πράσινης επιχειρηματικότητας** και διασύνδεση τους με την τοπική επιχειρηματικότητα.
- 4. Ενίσχυση της ταυτότητας της ευρύτερης περιοχής μέσω της ενίσχυσης του δίπολου Αγίου Νικολάου- Ελούντας**
- 5. Μείωση του ενεργειακού αποτυπώματος επιχειρήσεων και οργανισμών**
- 6. Διατήρηση και προσέλκυση εργατικού δυναμικού** και υποστήριξη των πολιτών της περιοχής μέσω της ενίσχυσης κοινωνικών υποδομών και υπηρεσιών

5.

Καθορισμός Στρατηγικής Βιώσιμης Αστικής Ανάπτυξης-Άξονες Στρατηγικής

ΕΙΔΙΚΟΙ ΣΤΟΧΟΙ

ΠΡΟΒΛΕΠΟΜΕΝΕΣ ΠΑΡΕΜΒΑΣΕΙΣ / ΔΡΑΣΕΙΣ

Α.Σ.1
Αστική
Αναζωογόνηση

<p>Ε.Σ.1.1. Αισθητική, λειτουργική, περιβαλλοντική αναβάθμιση και ενίσχυση της κλιματικής ανθεκτικότητας του αστικού περιβάλλοντος.</p>	<ul style="list-style-type: none"> ▪ Αστικές παρεμβάσεις και αναπλάσεις σε κοινόχρηστους χώρους και χώρους πρασίνου ▪ Αποκατάσταση και ενεργειακή αναβάθμιση δημόσιων κτιρίων και δικτύων κοινόχρηστων χώρων ▪ Δράσεις ενίσχυσης και ανάδειξης του πολιτιστικού περιβάλλοντος εντός του αστικού ιστού
<p>Ε.Σ.1.2. Ενίσχυση της αστικής προσβασιμότητας και προώθηση της βιώσιμης αστικής κινητικότητας</p>	<ul style="list-style-type: none"> ▪ Δράσεις ανάπτυξης, προώθησης και ενθάρρυνσης της αστικής συγκοινωνίας ▪ Παρεμβάσεις Εξασφάλιση της πρόσβασης και της προσβασιμότητας των υπαίθριων κοινόχρηστων χώρων ▪ Δράσεις βελτίωσης της διασύνδεσης των γειτονιών και της μετακίνησης εντός αστικού ιστού
<p>Ε.Σ.1.3 Ενίσχυση λιμενικών υποδομών, προστασία του παράκτιου και θαλάσσιου περιβάλλοντος και πρόληψη των κινδύνων από φυσικές καταστροφές</p>	<ul style="list-style-type: none"> ▪ Ανάδειξη, αναβάθμιση και προστασία λιμενικών υποδομών ▪ Δράσεις προστασίας, διαχείρισης και αποκατάστασης του παράκτιου μετώπου από την διάβρωση ακτών
<p>Ε.Σ.1.4 Προστασία, διαχείριση και ανάδειξη φυσικών πόρων</p>	<ul style="list-style-type: none"> ▪ Δημιουργία και υποστήριξη αξιόπιστων και υψηλής απόδοσης συστημάτων και υποδομών ύδρευσης ▪ Δράσεις ενίσχυσης της επισκεψιμότητας μέσα από την ανάδειξη του φυσικού περιβάλλοντος
<p>Ε.Σ.1.5 Βελτίωση της συλλογής και διαχείρισης αποβλήτων, προώθηση της ανακύκλωσης και της μετάβασης στην κυκλική οικονομία</p>	<ul style="list-style-type: none"> ▪ Δράσεις υποδομών μικρής κλίμακας για την διαχείρισης Απορριμμάτων

4.

Καθορισμός Στρατηγικής Βιώσιμης Αστικής Ανάπτυξης-Άξονες Στρατηγικής

ΕΙΔΙΚΟΙ ΣΤΟΧΟΙ

ΠΡΟΒΛΕΠΟΜΕΝΕΣ ΠΑΡΕΜΒΑΣΕΙΣ / ΔΡΑΣΕΙΣ

Α.Σ. 2.
Ανασυγκρότηση
της οικονομίας

Ε.Σ.2.1. Στήριξη της τοπικής οικονομίας μέσω του ψηφιακού εκσυγχρονισμού των παρεχόμενων υπηρεσιών και υποδομών

- Εκσυγχρονισμός, αναβάθμιση και ψηφιοποίηση των παρεχόμενων υπηρεσιών του Δήμου προς του πολίτες, τους επισκέπτες και τους επιχειρηματίες της περιοχής

Ε.Σ.2.2. Ενθάρρυνση της πράσινης και καινοτόμου επιχειρηματικότητας

- Δράσεις ανάπτυξης πράσινης επιχειρηματικότητας
- Δράσεις στήριξης των επιχειρήσεων και των εργαζομένων τους, για την ανάπτυξη της καινοτομίας και την διεύρυνση της χρήσης ΤΠΕ

Ε.Σ.2.3 Ενίσχυση της Κοινωνικής Επιχειρηματικότητας

- Δράσεις υποστήριξης υφιστάμενων και δημιουργίας νέων επιχειρήσεων κοινωνικής οικονομίας

Ε.Σ.2.4 Ενίσχυση συνεργειών και δικτυώσεων μεταξύ των τομέων της οικονομίας με στόχο της μείωση της εποχικότητας των οικονομικών δραστηριοτήτων

- Δράσεις προβολής / προώθησης τοπικών προϊόντων

Α.Σ.3
Ενίσχυση της
Κοινωνικής
Αλληλεγγύης

Ε.Σ.3.1 Βελτίωση των συνθηκών πρόσβασης στην απασχόληση και άρση των διακρίσεων

- Δράσεις προώθησης της ισορροπίας μεταξύ επαγγελματικής και προσωπικής ζωής
- Δράσεις διασύνδεσης των ανέργων με την αγορά εργασίας

Ε.Σ.3.2. Προώθηση της κοινωνικής συνοχής και αναβάθμιση των παρεχόμενων υπηρεσιών και υποδομών

- Δημιουργία κατάλληλων υποδομών για την υποστήριξη της τοπικής κοινωνίας
- Δράσεις ενίσχυσης της προσβασιμότητας και βελτίωση των συνθηκών μετακίνησης των εμποδιζόμενων ατόμων.

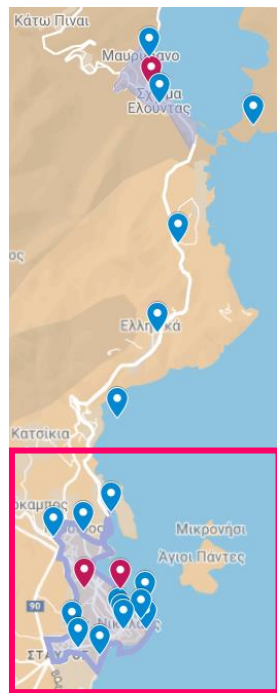

Κατασκευή τριών κυκλικών κόμβων στον Άγιο Νικόλαο (περιοχή Αμμούδι)

Κατασκευή τριών κυκλικών κόμβων στον Άγιο Νικόλαο (περιοχή Ξηρόκαμπος)

Κατασκευή 2ου Βρεφονηπιακού Σταθμού Αγίου Νικολάου (1.500.000,00 €)

Διαμόρφωση-Ανάπλαση οδού Ν. Πλαστήρα και πάρκου

Αποκατάσταση του Ειρηνοδικείου και αξιοποίηση – επανάχρησή του ως χώρο πολιτισμού

Κατασκευή γέφυρας περιφερειακής οδικής αρτηρίας Αγίου Νικολάου στη θέση Αμμούδα

Κατασκευή τριών κυκλικών κόμβων στον Άγιο Νικόλαο (περιοχή Σταυρός)

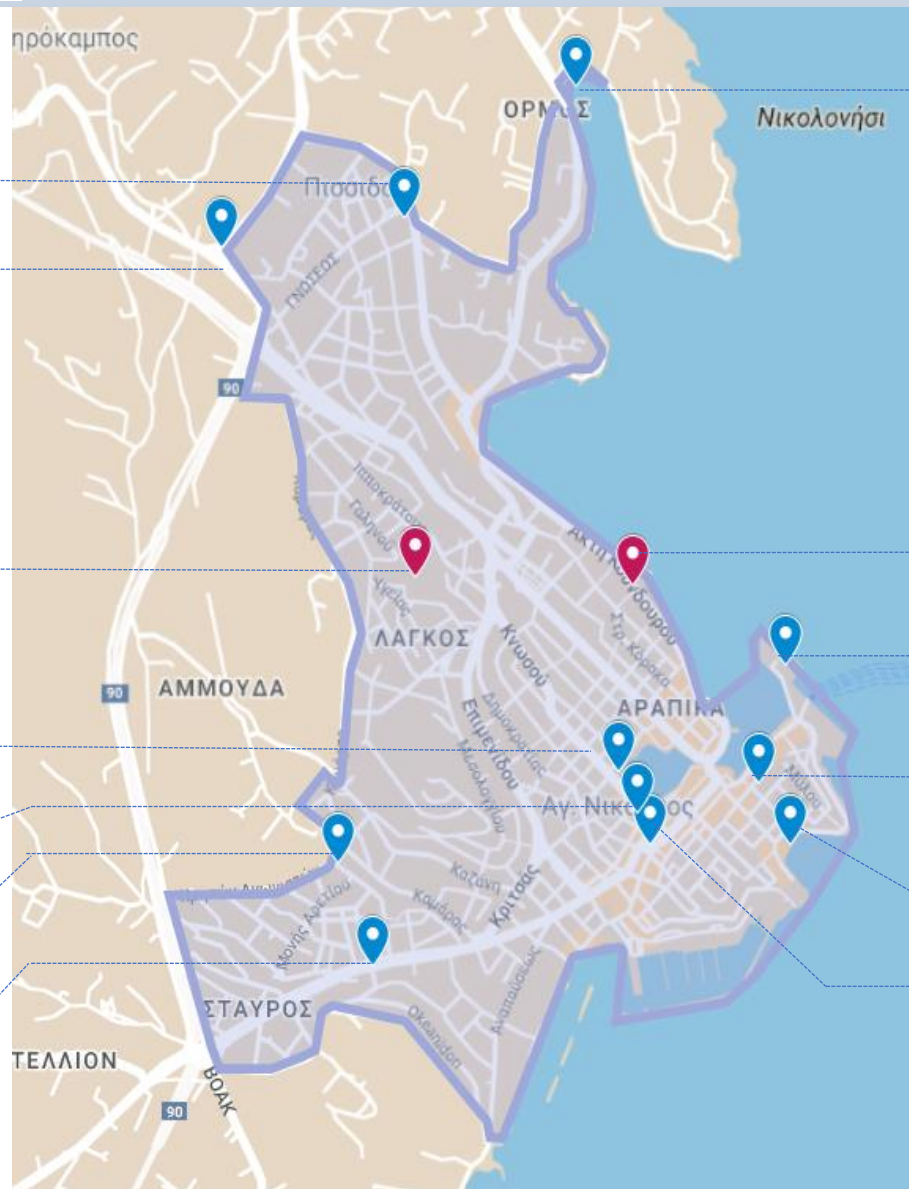

Ανάπλαση και αναβάθμιση υφιστάμενων λιμενικών υποδομών όρου Καθολικού

Ανάπλαση Παραλιακής οδού Στ. Κούνδουρου (6.000.000,00 €)

Επέκταση Λιμενικών και Κτιριακών Εγκαταστάσεων στον Λιμένα Αγίου Νικολάου

Ενεργειακή Αναβάθμιση του ΚΔΑΠ Καπετανάκειο

Προστασία από τη διάβρωση και αποκατάσταση του παραλιακού μετώπου της περιοχής Κιτροπλατείας Αγίου Νικολάου

Ανάπλαση της Κεντρικής Πλατείας της πόλης

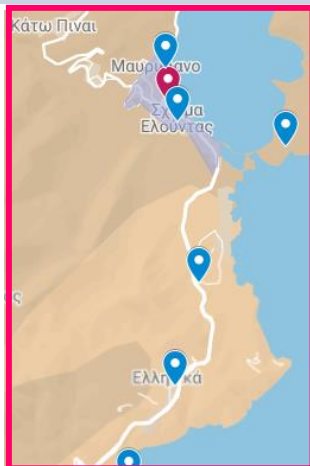

Διαμόρφωση ακτής από καρνάγιο Ελούντας προς Μαυρικιανό για ελλιμενισμό ημερόπλοιων

Δημιουργία μικρού πράσινου σημείου Ελούντας

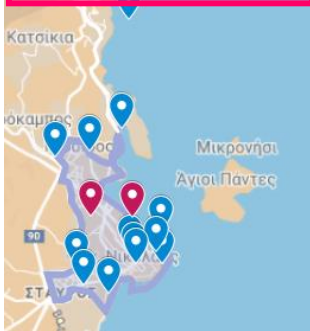

Υπογειοποίηση δικτύων από Χαβάνια μέχρι Λενικά και εγκατάσταση νέου δικτύου οδοφωτισμού

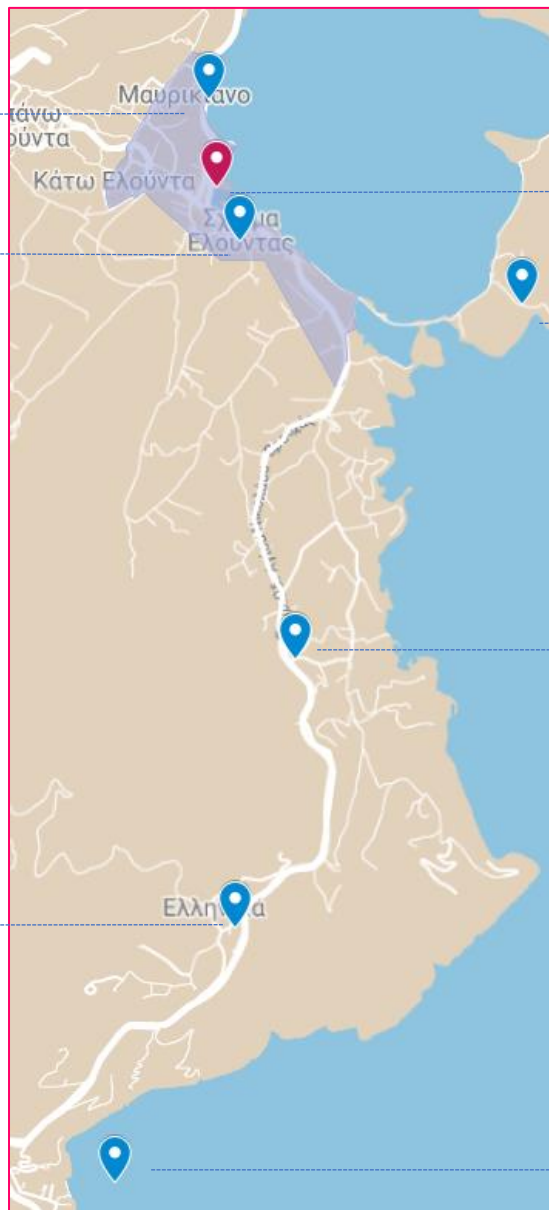

Ανάπλαση της πλατείας Σχίσματος Ελούντας (4.500.000,00€)

Ανάδειξη μονοπατιών Κολοκύθας, Αλικών και Καναλιού

Ανακατασκευή δρόμου στα Πηγαϊδάκια

Δημιουργία Υποθαλάσσιου Πάρκου στον Άγιο Νικόλαο

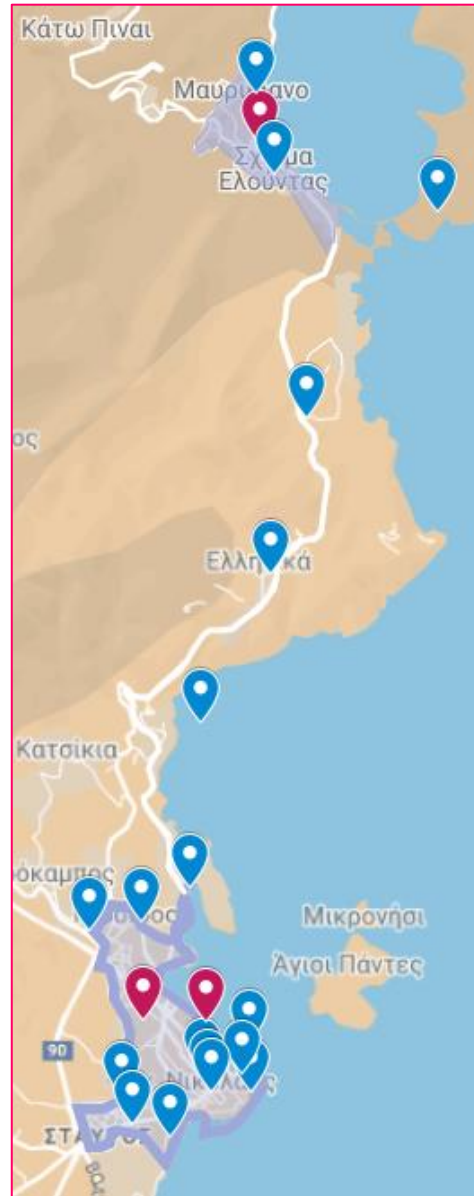

- Ανάλυση των ενεργειακών απαιτήσεων δημόσιων κτιρίων
- Ενεργειακή αναβάθμιση δημόσιων κτιρίων (Δημοτικό Σχολεία Α, Β και άλλα σχολικά κτίρια)
- Δημιουργία "πολιτιστικών διαδρομών πόλης"
- **Προμήθεια (3) τριών Ηλεκτροκίνητων Λεωφορείων Αστικού Τύπου για την εξυπηρέτηση της Δημοτικής Συγκοινωνίας και προμήθεια και εγκατάσταση συστήματος φόρτισης**
- Δράσεις ενημέρωσης και προώθησης της αστικής συγκοινωνίας
- Εργασίες διαμόρφωσης και προμήθεια και εγκατάσταση εξοπλισμού για την βελτίωση της προσβασιμότητας στους δημόσιους, κοινόχρηστους χώρους
- Ανακατασκευή οδοστρώματος οδών με έντονη κλίση ή ολισθηρότητα
- Βελτιώσεις και επεκτάσεις δικτύων ύδρευσης στον Δήμο Αγίου Νικολάου
- Έργα επαναχρησιμοποίησης εκροής Ε.Ε.Λ. Αγίου Νικολάου
- Επεκτάσεις δικτύου αποχέτευσης στην Δ.Κ Αγίου Νικολάου
- Ανάδειξη μονοπατιών Κολοκύθας, Αλυκών και Καναλιού
- Υπογειοποίηση Κάδων εντός περιοχής ΣΒΑΑ
- Εκπόνηση ολοκληρωμένης δράσης Διαλογής στην πηγή βιοαποβλήτων

- Δημιουργία σύγχρονων περιπτέρων πληροφόρησης των επισκεπτών «info point».
- **Ενίσχυση των ΜμΕ της περιοχής ΣΒΑΑ για τη βελτίωση της ενεργειακής απόδοσης κτιρίων, υποδομών και διεργασιών, σύμφωνα με τα κριτήρια ενεργειακής απόδοσης**
- Παροχή κινήτρων για την δημιουργία «Πράσινων Ξενοδοχείων»
- Πρόγραμμα ενίσχυσης και επιτάχυνσης νεοφυών επιχειρήσεων (start up) σε τομείς προτεραιότητας της RIS3Crete
- Δράσεις συμβουλευτικής και κατάρτισης για την ανάπτυξη της επιχειρηματικότητας και την προσαρμογή των εργαζομένων και των επιχειρήσεων στις νέες αναπτυξιακές απαιτήσεις"
- Ενίσχυση της ανταγωνιστικότητας των επιχειρήσεων περιοχής ΣΒΑΑ μέσω της ενίσχυσης της καινοτομίας τους
- Ενίσχυση επενδυτικών σχεδίων υφιστάμενων και νέων ΚΑΛΟ σε τομείς προτεραιότητας της RIS3Crete
- Ανάπτυξη και υλοποίηση σχεδίων μάρκετινγκ και ενεργειών προώθησης – προβολής των τοπικών προϊόντων

- Δράσεις για την απασχόληση και την φύλαξη παιδιών προσχολικής και σχολικής ηλικίας (κυρίως την καλοκαιρινή περίοδο.)
- Ενίσχυση δομών φροντίδας ηλικιωμένων και εξαρτώμενων ατόμων
- Δημιουργία υποστηρικτικής δομής για την διασύνδεση των ανέργων με την τοπική αγορά εργασίας
- Κατασκευή κατάλληλων υποδομών (ράμπες, κλίσεις κλπ) και προμήθεια και εγκατάσταση κατάλληλου εξοπλισμού (πινακίδες braille, σημάνσεις κλπ) για την βελτίωση των συνθηκών μετακίνησης και παραμονής των εμποδιζόμενων ατόμων στα σχολικά κτίρια
- Κατασκευή κατάλληλων υποδομών (ράμπες, κλίσεις κλπ) και προμήθεια και εγκατάσταση κατάλληλου εξοπλισμού (πινακίδες braille, σημάνσεις κλπ) για την βελτίωση των συνθηκών μετακίνησης και παραμονής των εμποδιζόμενων ατόμων στα δημόσια κτίρια
- Προμήθεια και εγκατάσταση αστικού εξοπλισμού για ΑΜΕΑ σε κοινόχρηστους χώρους, παιδικές χαρές κλπ.

Α.Σ.1
Αστική Αναζωογόνηση

Α.Σ. 2. Ανασυγκρότηση της οικονομίας

Α.Σ.3 Ενίσχυση της Κοινωνικής Αλληλεγγύης

6.

Προτεινόμενες Παρεμβάσεις-Συνολικός Προϋπολογισμός Στρατηγικής

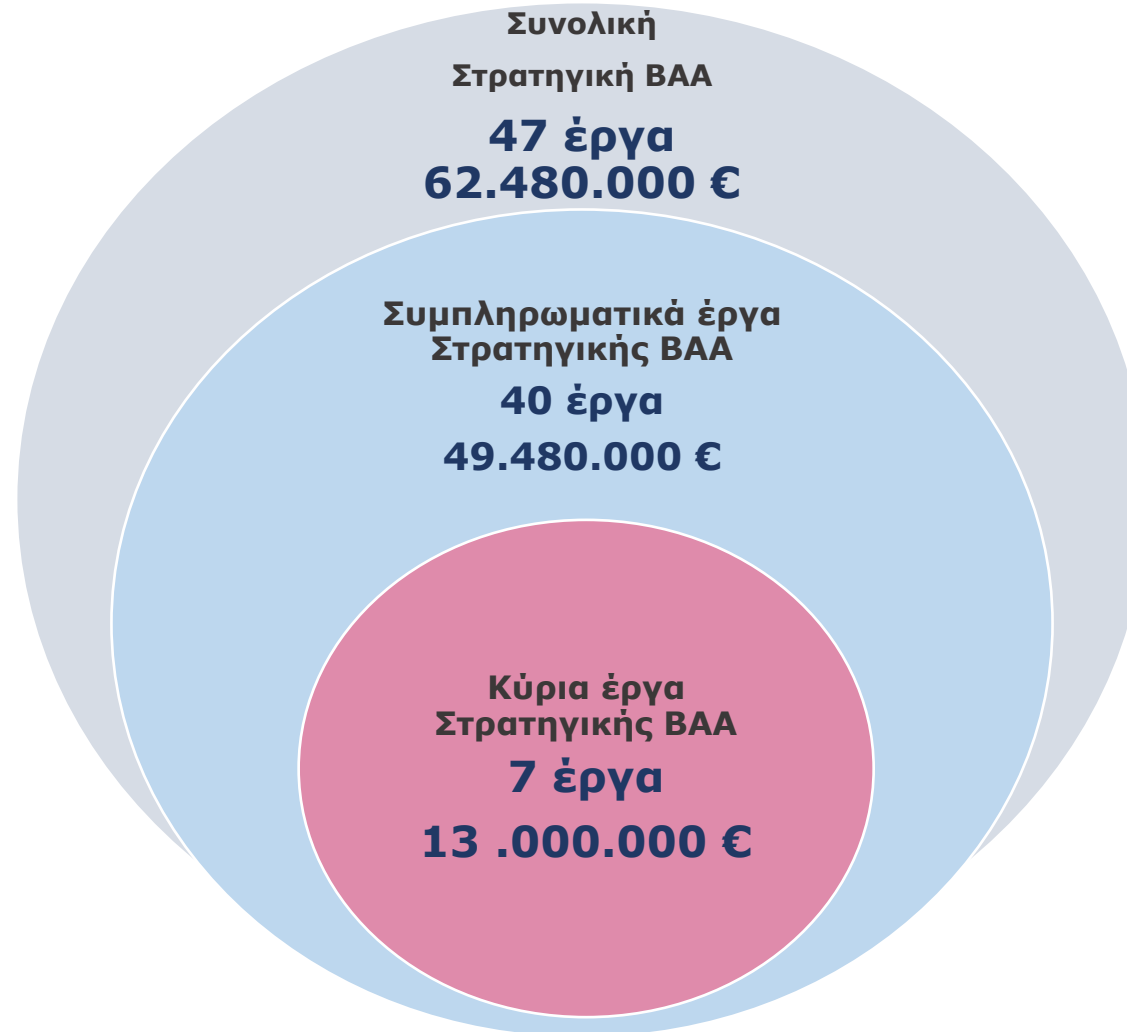

7. Επόμενα βήματα

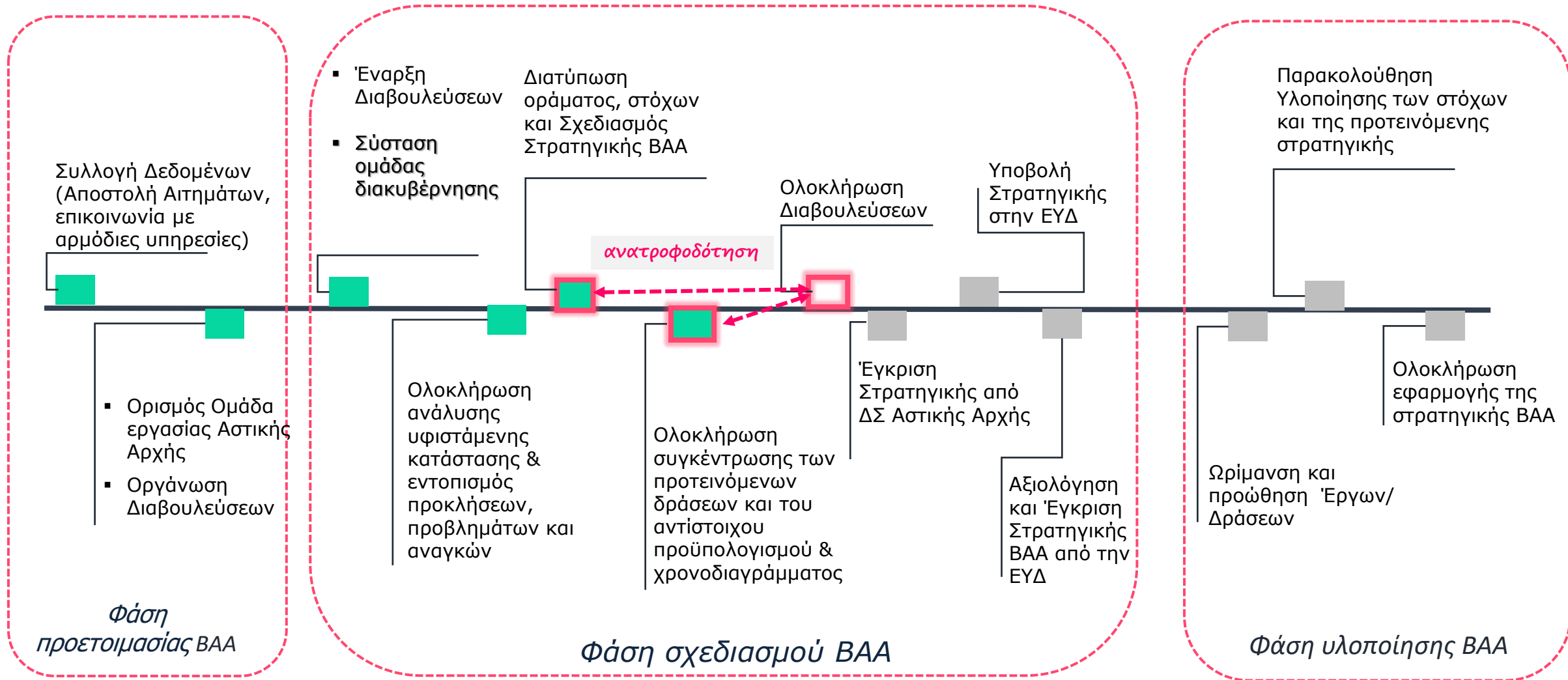



Ευχαριστούμε πολύ



<https://www.agiosnikolaos.gr/>



sbaa.agiosnikolaos@gmail



Ανέλιξ Σύμβουλοι Ανάπτυξης Α.Ε.

Λ. Δημοκρατίας 3, Ηράκλειο Κρήτης
Τηλ. 2810 286088, Φαξ 2810 288242

E-mail: gm@anelixisc.gr

Website: www.anelixisc.gr



Με τη συγχρηματοδότηση
της Ευρωπαϊκής Ένωσης



Δήμος
Αγίου Νικολάου

